

COMUNE DI PALMOLI

PROVINCIA DI CHIETI

RELAZIONE DI FINE MANDATO ANNI 2019-2024

(articolo 4 del decreto legislativo 6 settembre 2011, n. 149)

PREMESSA

La presente relazione viene redatta da province e comuni ai sensi e per gli effetti di cui all'articolo 4 del decreto legislativo 6 settembre 2011, n. 149, recante: "Meccanismi sanzionatori e premiali relativi a regioni, province e comuni, a norma degli articoli 2, 17, e 26 della legge 5 maggio 2009, n. 42" per descrivere le principali attività normative e amministrative svolte durante il mandato, con specifico riferimento a:

- a) sistema e esiti dei controlli interni;
- b) eventuali rilievi della Corte dei conti;
- c) azioni intraprese per il rispetto dei saldi di finanza pubblica programmati e stato del percorso di convergenza verso i fabbisogni standard;
- d) situazione finanziaria e patrimoniale, anche evidenziando le carenze riscontrate nella gestione degli enti controllati dal comune o dalla provincia ai sensi dei numeri 1 e 2 del comma primo dell'articolo 2359 del codice civile, ed indicando azioni intraprese per porvi rimedio;
- e) azioni intraprese per contenere la spesa e stato del percorso di convergenza ai fabbisogni standard, affiancato da indicatori quantitativi e qualitativi relativi agli output dei servizi resi, anche utilizzando come parametro di riferimento realtà rappresentative dell'offerta di prestazioni con il miglior rapporto qualità-costi;
- f) quantificazione della misura dell'indebitamento provinciale o comunale.

La relazione deve essere sottoscritta dal sindaco non oltre il sessantesimo giorno antecedente la data di scadenza del mandato. Entro e non oltre quindici giorni dopo la sottoscrizione della relazione, essa deve risultare certificata dall'organo di revisione dell'ente locale e, nei tre giorni successivi la relazione e la certificazione devono essere trasmesse dal presidente della provincia o dal sindaco alla sezione regionale di controllo della Corte dei conti.

La relazione di fine mandato e la certificazione devono essere pubblicate sul sito istituzionale del comune da parte del sindaco entro i sette giorni successivi alla data di certificazione effettuata dall'organo di revisione dell'ente locale, con l'indicazione della data di trasmissione alla sezione regionale di controllo della Corte dei conti.

In caso di scioglimento anticipato del Consiglio comunale o provinciale, la sottoscrizione della relazione e la certificazione da parte degli organi di controllo interno avvengono entro venti giorni dal provvedimento di indizione delle elezioni e, nei tre giorni successivi la relazione e la certificazione sono trasmesse dal presidente della provincia o dal sindaco alla sezione regionale di controllo della Corte dei conti.

La relazione di fine mandato è pubblicata sul sito istituzionale della provincia o del comune entro e non oltre i sette giorni successivi alla data di certificazione effettuata dall'organo di revisione dell'ente locale, con l'indicazione della data di trasmissione alla sezione regionale di controllo della Corte dei conti.

L'esposizione di molti dei dati viene riportata secondo uno schema già adottato per altri adempimenti di legge in materia per operare un raccordo tecnico e sistematico fra i vari dati e anche con la finalità di non aggravare il carico di adempimenti degli enti.

La maggior parte delle tabelle elaborate e che di seguito vengono riportate, sono desunte dagli schemi dei certificati al bilancio ex art. 161 del Tuel e dai questionari inviati dall'organo di revisione economico finanziario alle Sezioni regionali di controllo della Corte dei conti, ai sensi dell'articolo 1, comma 166 e seguenti della legge n. 266/2005. Pertanto, i dati qui riportati trovano corrispondenza nei citati documenti, oltre che nella contabilità dell'ente.

La legislatura trascorsa è stata caratterizzata da una delle più gravi crisi degli ultimi secoli. Tra la fine del 2019 e l'inizio del 2020 si è rapidamente diffusa a livello globale un'infezione estremamente contagiosa generata da un virus della famiglia SARS-Covid, cd Covid-19, scoppiata in Cina.

La pandemia, che ha colpito l'Italia in una fase in cui l'economia già sperimentava segnali di rallentamento, ha fortemente condizionato l'attività amministrativa dell'ultimo anno del mandato durante il quale il Comune, al pari di tutti gli altri enti locali, ha dovuto fronteggiare l'emergenza adottando con tempestività tutti gli strumenti programmati dallo Stato e dalla Regione per l'erogazione di servizi e per l'attuazione delle misure di sostegno alle famiglie e alle imprese.

Nonostante il contesto generale caratterizzato da forti vincoli all'azione amministrativa e dagli effetti della pandemia, l'azione di governo è stata comunque intensa e proficua consentendo il raggiungimento di molti degli obiettivi di mandato programmati.

Il mandato appena trascorso è stato poi caratterizzato, nell'ultimo periodo, dall'adozione a livello europeo di uno dei più grandi piani di investimento del dopo guerra.

Al fine di fronteggiare l'emergenza pandemica da COVID-19, l'UE ha varato un ingente programma di investimenti "Next Generation EU" (NGEU) per accelerare la transizione ecologica e digitale, migliorare la formazione delle lavoratrici e dei lavoratori e conseguire una maggiore equità di genere, territoriale e generazionale oltre a implementare i processi di rigenerazione urbana.

L'Italia è stata la prima beneficiaria, in valore assoluto, dei due principali strumenti del NGEU: il Dispositivo per la Ripresa e Resilienza (RRF) e il Pacchetto di Assistenza alla Ripresa per la Coesione e i Territori d'Europa (REACT-EU) attraverso i quali sono state stanziare risorse per 191,5 miliardi di euro, da impiegare nel periodo 2021-2026.

Il regolamento UE n. 2021/241, adottato dal Parlamento europeo e dal Consiglio dell'Unione europea il 12 febbraio 2021, ha istituito il Dispositivo per la Ripresa e Resilienza ed ha previsto che gli Stati membri predisponessero un Piano nazionale per la Ripresa e la Resilienza (PNRR) nell'ambito del quale rappresentare il disegno strategico per intraprendere a livello nazionale il percorso di sviluppo sostenibile e crescita, basato sui pilastri fondamentali del dispositivo europeo: transizione verde, trasformazione digitale, crescita intelligente, sostenibile e inclusiva, coesione sociale e territoriale, salute e resilienza economica, sociale e istituzionale, politiche per la prossima generazione, l'infanzia e i giovani.

Il Governo italiano ha redatto il Piano Nazionale di Ripresa e Resilienza (PNRR), definitivamente approvato il 13 luglio 2021 con Decisione di esecuzione del Consiglio ECOFIN, che comprende un ambizioso progetto di riforme e un programma di investimenti, da attuarsi entro il 31 dicembre 2026, e definisce, in relazione a ciascun investimento e riforma, precisi obiettivi e traguardi, cadenzati temporalmente, al cui conseguimento si lega l'assegnazione delle risorse su base semestrale.

Il comune è stato beneficiario di numerosi finanziamenti che saranno illustrati nell'ambito della presente relazione, in cui si darà anche atto delle misure organizzative e dei sistemi di gestione e controllo adottati dall'Ente per assicurare il corretto utilizzo delle risorse finanziarie assegnate e il soddisfacente raggiungimento degli obiettivi, entro le scadenze fissate nella decisione di approvazione del Piano da parte dell'Unione europea.

PARTE I - DATI GENERALI

1.1 Popolazione residente al 31-12

	2019	2020	2021	2022	2023
Popolazione	867	838	806	820	815

1.2 Organi politici

GIUNTA COMUNALE

Carica	Nominativo	In carica dal
Sindaco	MASCIULLI GIUSEPPE	26 maggio 2019
Vicesindaco	DI NINNI LORENZO	26 maggio 2019
Assessore	MARULLII ROBERTA ZITA	26 maggio 2019

CONSIGLIO COMUNALE

Carica	Nominativo	In carica dal
Sindaco e Presidente del consiglio	MASCIULLI GIUSEPPE	26 maggio 2019
Consigliere	DI NINNI LORENZO	26 maggio 2019
Consigliere	MARULLII ROBERTA ZITA	26 maggio 2019
Consigliere	BARATTUCCI MASSIMILIANO	26 maggio 2019
Consigliere	BARISANO LUCA	26 maggio 2019
Consigliere	D'ALESSANDRO ROSSELLA	26 maggio 2019
Consigliere	SPALLETTA LUANA	26 maggio 2019
Consigliere	D'ALOISIO NICO	26 maggio 2019
Consigliere	TILLI VENANZIO	26 maggio 2019
Consigliere	MONACO GILBERTO	26 maggio 2019
Consigliere	RAIMONDI ANGELO FEDERICO	26 maggio 2019

1.3 Struttura organizzativa

Organigramma: indicare, eventualmente con un grafico, le unità organizzative dell'ente (settori, servizi, uffici, ecc.)

Direttore: 0

Segretario: sede vacante. Incarico a scavalco.

Numero dirigenti: 0

Numero posizioni organizzative: 2

Numero totale personale dipendente: 4

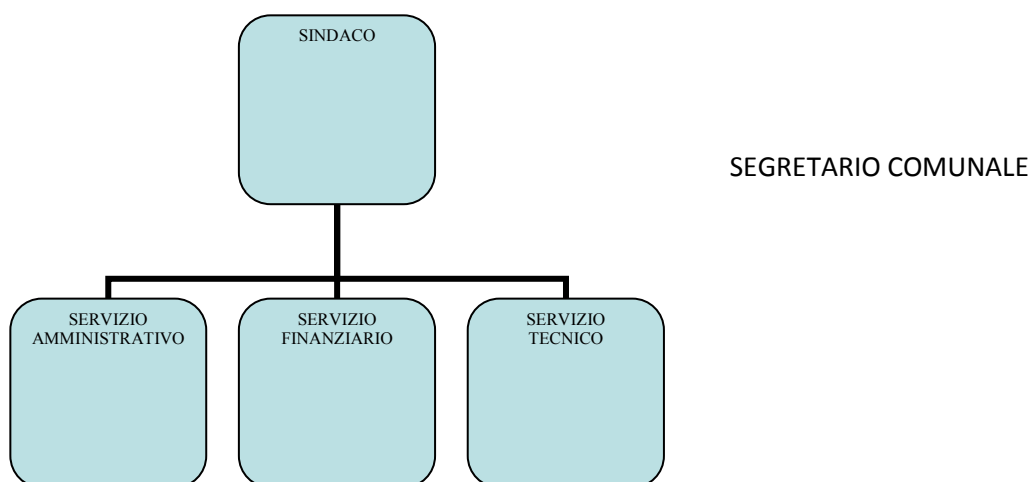

1.4 Condizione giuridica dell'Ente

L'Ente non è commissariato, né lo è stato nel periodo del mandato.

1.5 Condizione finanziaria dell'Ente

L'Ente, nel periodo del mandato, non ha dichiarato il dissesto finanziario ai sensi dell'art. 244 del T.U.E.L., né il predissesto finanziario ai sensi dell'art. 243-bis. Non ha fatto ricorso al fondo di rotazione di cui all'art. 243-ter e 243-quinques del T.U.E.L. né al contributo di cui all'art. 3-bis del D.L. n. 174/2012, convertito nella legge n. 213/2012

1.6 Situazione di contesto interno/esterno

Il Comune di Palmoli si estende su una superficie di 32,78 km² e conta 804 abitanti dall'ultimo censimento della popolazione. La densità di popolazione è di 25,05 abitanti per km² sul Comune in quanto le aree urbanizzate sono dislocate nel centro capoluogo e nella località di Fontelacasa. Situata a 727 metri d'altitudine, il comune di Palmoli ha le seguenti coordinate geografiche: 41°56'22"N - 14°34'53"E.

Il Comune di Palmoli fa parte dell'Unione dei comuni denominata Unione dei Comuni del Sinello, con sede Guilmi (Ch), che comprende anche i Comuni di Carpineto Sinello, Carunchio, Dogliola, Guilmi, Montazzoli, San Giovanni Lipioni, Torrebruna e Tufillo.

Esaminando l'aspetto demografico, che condiziona le scelte e la programmazione dell'Amministrazione, il territorio e le strutture presenti sul territorio, emerge quanto riportato nelle sottostanti tabelle.

Andamento demografico

La tabella in basso riporta la popolazione residente al 31 dicembre di ogni anno e rappresenta l'andamento demografico dal 2001 al 2022 (ultimo anno al quale sono riferiti i dati ISTAT).

Anno	Data rilevamento	Popolazione residente	Variazione assoluta	Variazione percentuale	Numero Famiglie	Media componenti per famiglia
2001	31 dicembre	1.159	-	-	-	-
2002	31 dicembre	1.138	-21	-1,81%	-	-
2003	31 dicembre	1.124	-14	-1,23%	474	2,36

2004	31 dicembre	1.113	-11	-0,98%	469	2,36
2005	31 dicembre	1.085	-28	-2,52%	460	2,35
2006	31 dicembre	1.064	-21	-1,94%	447	2,37
2007	31 dicembre	1.058	-6	-0,56%	452	2,33
2008	31 dicembre	1.038	-20	-1,89%	446	2,32
2009	31 dicembre	1.011	-27	-2,60%	442	2,28
2010	31 dicembre	1.002	-9	-0,89%	446	2,24
2011⁽¹⁾	8 ottobre	989	-13	-1,30%	442	2,23
2011⁽²⁾	9 ottobre	980	-9	-0,91%	-	-
2011⁽³⁾	31 dicembre	980	-22	-2,20%	438	2,23
2012	31 dicembre	973	-7	-0,71%	437	2,22
2013	31 dicembre	956	-17	-1,75%	428	2,22
2014	31 dicembre	954	-2	-0,21%	425	2,23
2015	31 dicembre	923	-31	-3,25%	415	2,21
2016	31 dicembre	934	+11	+1,19%	418	2,17
2017	31 dicembre	922	-12	-1,28%	404	2,21
2018*	31 dicembre	888	-34	-3,69%	397,44	2,14
2019*	31 dicembre	838	-50	-5,63%	386,09	2,15
2020*	31 dicembre	836	-2	-0,24%	387,00	2,13
2021*	31 dicembre	804	-32	-3,83%	378,00	2,12
2022*	31 dicembre	821	+17	+2,11%	402,00	2,04

⁽¹⁾ popolazione anagrafica al 8 ottobre 2011, giorno prima del censimento 2011.

⁽²⁾ popolazione censita il 9 ottobre 2011, data di riferimento del censimento 2011.

⁽³⁾ la variazione assoluta e percentuale si riferiscono al confronto con i dati del 31 dicembre 2010.

(*) popolazione post-censimento

(v) dato in corso di validazione

La popolazione risultante dal Censimento 2021 è dichiarata popolazione legale dal DPR 20 gennaio 2023 pubblicato sulla Gazzetta Ufficiale n.53 del 3 marzo 2023, supplemento ordinario n.10.

Flusso migratorio della popolazione

Il grafico in basso visualizza il numero dei trasferimenti di residenza da e verso il comune di Palmoli negli ultimi anni. I trasferimenti di residenza sono riportati come **iscritti** e **cancellati** dall'Anagrafe del comune.

Fra gli iscritti, sono evidenziati con colore diverso i trasferimenti di residenza da altri comuni, quelli dall'estero e quelli dovuti per altri motivi (ad esempio per rettifiche amministrative).

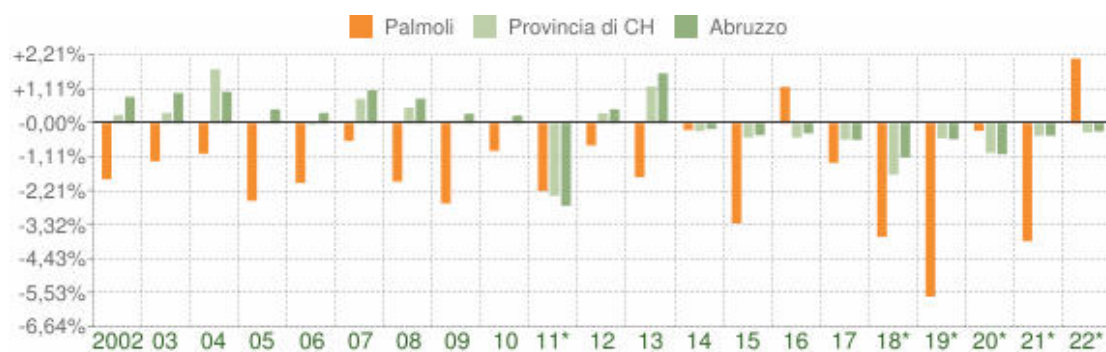

Variazione percentuale della popolazione

COMUNE DI PALMOLI (CH) - Dati ISTAT al 31 dicembre di ogni anno - Elaborazione TUTTITALIA.IT

(*) post-censimento

La tabella seguente riporta il dettaglio del comportamento migratorio dal 2002 al 2022. Vengono riportate anche le righe con i dati ISTAT rilevati in anagrafe prima e dopo il censimento 2011 della popolazione.

Anno	Bilancio demografico	Nascite	Variaz.	Decessi	Variaz.	Saldo Naturale
2002	1 gennaio-31 dicembre	5	-	18	-	-13
2003	1 gennaio-31 dicembre	8	+3	25	+7	-17
2004	1 gennaio-31 dicembre	14	+6	18	-7	-4
2005	1 gennaio-31 dicembre	8	-6	19	+1	-11
2006	1 gennaio-31 dicembre	10	+2	21	+2	-11
2007	1 gennaio-31 dicembre	4	-6	16	-5	-12
2008	1 gennaio-31 dicembre	7	+3	13	-3	-6
2009	1 gennaio-31 dicembre	7	0	14	+1	-7
2010	1 gennaio-31 dicembre	6	-1	12	-2	-6
2011 ⁽¹⁾	1 gennaio-8 ottobre	8	+2	13	+1	-5
2011 ⁽²⁾	9 ottobre-31 dicembre	0	-8	7	-6	-7
2011 ⁽³⁾	1 gennaio-31 dicembre	8	+2	20	+8	-12
2012	1 gennaio-31 dicembre	9	+1	21	+1	-12
2013	1 gennaio-31 dicembre	2	-7	26	+5	-24
2014	1 gennaio-31 dicembre	6	+4	15	-11	-9
2015	1 gennaio-31 dicembre	4	-2	25	+10	-21
2016	1 gennaio-31 dicembre	2	-2	12	-13	-10
2017	1 gennaio-31 dicembre	3	+1	18	+6	-15
2018*	1 gennaio-31 dicembre	5	+2	22	+4	-17
2019*	1 gennaio-31 dicembre	1	-4	18	-4	-17
2020*	1 gennaio-31 dicembre	3	+2	24	+6	-21
2021*	1 gennaio-31 dicembre	3	0	28	+4	-25
2022*	1 gennaio-31 dicembre	1	-2	15	-13	-14

(a) sono le iscrizioni/cancellazioni in Anagrafe dovute a rettifiche amministrative.

⁽¹⁾ bilancio demografico pre-censimento 2011 (dal 1° gennaio al 8 ottobre)

⁽²⁾ bilancio demografico post-censimento 2011 (dal 9 ottobre al 31 dicembre)

⁽³⁾ bilancio demografico 2011 (dal 1° gennaio al 31 dicembre). È la somma delle due righe precedenti.

(*) popolazione post-censimento

Territorio:**Risultanze del Territorio**

Superficie in Km ²				32,80
RISORSE IDRICHE				
* Fiumi e torrenti				TRESTE
STRADE				
* autostrade		Km.		0,00
* strade extraurbane		Km.		45,00
* strade urbane		Km.		20,00
* strade locali		Km.		35,00
* itinerari ciclopedonali		Km.		0,00
PIANI E STRUMENTI URBANISTICI VIGENTI				
* Piano regolatore – PRGC – adottato	Si	<input checked="" type="checkbox"/>	No	<input type="checkbox"/>
* Piano regolatore – PRGC - approvato	Si	<input checked="" type="checkbox"/>	No	<input type="checkbox"/>
* Piano edilizia economica popolare – PEEP	Si	<input type="checkbox"/>	No	<input checked="" type="checkbox"/>
* Piano Insediamenti Produttivi - PIP	Si	<input checked="" type="checkbox"/>	No	<input type="checkbox"/>

Situazione socio economica dell'Ente:

Asili nido	n. 1
Scuole dell'infanzia	n. 1
Scuole primarie	n. 1
Scuole secondarie	n. 1

L'Amministrazione ha dovuto affrontare le notevoli difficoltà legate alla emergenza epidemiologica Covid 19, che ha fortemente impattato sulle attività dell'Ente sotto il profilo programmatico e gestionale, da un lato per la diminuzione delle entrate e gli aumenti di spesa corrente correlati a trasferimenti compensativi da parte dello Stato, dall'altro per la necessità di revisione dei processi di lavoro e l'implementazione di nuove tecnologie per garantire sia la continuità dei servizi sia il regolare funzionamento degli organi: giunta, consiglio. Ciò ha comportato un notevole impegno sul piano organizzativo e gestionale, tuttavia sono stati assicurati nei confronti dei cittadini tutti i servizi ed è stata sfruttata ogni possibilità per dare sostegno alle fasce più deboli ed esposte alle conseguenze della grave crisi economica verificatasi in conseguenza della pandemia.

Per quanto riguarda il contesto interno, nell'organizzazione del lavoro dell'Ente pubblico, la definizione degli obiettivi generali e dei programmi è affidata agli organi di governo di estrazione politica. I responsabili dei servizi invece, provvedono alla gestione finanziaria, tecnica ed amministrativa compresa l'adozione degli atti che impegnano l'Amministrazione verso l'esterno. Gli organi politici esercitano sulla parte tecnica un potere di indirizzo unito ad un controllo sulla valutazione dei risultati. Le principali criticità riscontrate per tutti i settori sono dovute all'esiguo numero di personale dipendente.

2. Parametri obiettivi per l'accertamento della condizione di ente strutturalmente deficitario ai sensi dell'art. 242 del TUEL)

Indicare il numero dei parametri obiettivi di deficitarietà risultati positivi all'inizio ed alla fine del mandato

Esercizio	2019	2020	2021	2022
N. parametri	0	0	0	0

PARTE II - DESCRIZIONE ATTIVITA' NORMATIVA E AMMINISTRATIVA SVOLTE DURANTE IL MANDATO

1. Attività normativa

Atti di modifica statutaria

Durante il mandato elettivo non è stato adottato alcun atto di modifica statutaria.

Atti di modifica/adozione regolamentare

TIPO DELIBERA	NUMERO E DATA	OGGETTO
CONSIGLIO COMUNALE	n. 37 del 26/07/2019	CRITERI GENERALI PER L'ADOZIONE DEL NUOVO REGOLAMENTO SULL'ORDINAMENTO DEGLI UFFICI E DEI SERVIZI DEL COMUNE DI PALMOLI.
	n. 12 del 23/07/2020	REGOLAMENTO PER LA CONCESSIONE DELLA CITTADINANZA ONORARIA E BENEMERITA - ESAME ED APPROVAZIONE.
	n. 13 del 31/05/2021	REGOLAMENTO PER LA DISCIPLINA DEL CANONE PATRIMONIALE DI OCCUPAZIONE DEL SUOLO PUBBLICO E DI ESPOSIZIONE PUBBLICITARIA E DEL CANONE PER LE AREE E SPAZI MERCATALI - APPROVAZIONE.
	n. 10 del 09/05/2022	REGOLAMENTO PER LO SVOLGIMENTO ORDINARIO IN VIDEOCONFERENZA DELLE SEDUTE DEGLI ORGANI COLLEGIALI COMUNALI
	n. 28 del 14/11/2022	APPROVAZIONE: PDS 2022/2024 - ACCORDO DI PROGRAMMA PER L'ADOZIONE DEL PDS 2022/2024 - CONVENZIONE SOCIOSANITARIA - REGOLAMENTO D'ACCESSO AI SERVIZI DELL' ECAD 14
	n. 30 del 14/11/2022	APPROVAZIONE REGOLAMENTO COMUNALE DI POLIZIA MORTUARIA
GIUNTA COMUNALE	n. 36 del 16/9/2019	APPROVAZIONE REGOLAMENTO PER GLI INCENTIVI FUNZIONI TECNICHE DI CUI ALL'ART. 113 DEL D.LGS. N. 50/2016
	n. 45 del 28/11/2019	REGOLAMENTO SULL'ORDINAMENTO GENERALE DEGLI UFFICI E DEI SERVIZI. APPROVAZIONE.
	n. 32 Del 02/08/2023	APPROVAZIONE DEL REGOLAMENTO SUL LAVORO AGILE.

2. Attività tributaria

2.1 Politica tributaria locale

2.1.1 IMU

COMUNE DI PALMOLI					
ALIQUOTE IMU					
Fattispecie	2020	2021	2022	2023	2024
Abitazione principale e relative pertinenze (SOLO categorie A/1, A/8 e A/9) Detrazione per abitazione principale € 200,00 Pertinenze di abitazioni principali classificate nelle categorie catastali C/2, C/6, C/7 nella misura massima di un'unità pertinenziale per ciascuna delle categorie catastali indicate. DETRAZIONE € 200,00	6 PER MILLE	6 PER MILLE	6 PER MILLE	6 PER MILLE	6 PER MILLE
Abitazione principale e relative pertinenze (diversi da categorie A/1, A/8 e A/9) Pertinenze di abitazioni principali classificate nelle categorie catastali C/2, C/6, C/7 nella misura massima di un'unità pertinenziale per ciascuna delle categorie catastali indicate.	ESENTE	ESENTE	ESENTE	ESENTE	ESENTE
Unità immobiliari ad uso produttivo appartenenti al gruppo catastale D	10,60 PER MILLE	10,60 PER MILLE	10,60 PER MILLE	10,60 PER MILLE	10,60 PER MILLE
Fabbricati rurali ad uso strumentale. Categoria catastale D/10 e annotazione di ruralità	ESENTE	ESENTE	ESENTE	ESENTE	ESENTE
Terreni agricoli (comune montano)	ESENTE	ESENTE	ESENTE	ESENTE	ESENTE
Aree fabbricabili	9,60 PER MILLE	9,60 PER MILLE	1 PER MILLE	1 PER MILLE	1 PER MILLE
Altri immobili	10,60 PER MILLE	10,60 PER MILLE	10,60 PER MILLE	10,60 PER MILLE	10,60 PER MILLE

2.1.2 Addizionale IRPEF NON APPLICATA

2.1.3 Prelievi sui rifiuti

La TARI è disciplinata dall'Unione dei Comuni del Sinello in quanto ente gestore del servizio di raccolta e smaltimento dei rifiuti solidi urbani. Lo stesso ente provvede ad emettere i ruoli TARI e a curarne la riscossione.

3. Attività amministrativa

3.1 Sistema ed esiti dei controlli interni

Il sistema dei controlli interni ha ad oggetto:

- la legittimità, regolarità e correttezza amministrativa nonché la regolarità contabile degli atti (controllo di regolarità amministrativa e contabile);
- l'efficacia, l'efficienza e l'economicità dell'azione amministrativa al fine di ottimizzare, anche mediante tempestivi interventi di correzione, il rapporto tra obiettivi e azioni realizzate, nonché tra risorse impiegate e risultati (controllo di gestione);
- il costante controllo degli equilibri finanziari della gestione di competenza, della gestione dei residui e della gestione di cassa, mediante l'attività di coordinamento e di vigilanza da parte del Responsabile del settore finanziario, nonché l'attività di controllo da parte dei Responsabili dei settori (controllo sugli equilibri finanziari).

Il controllo di regolarità amministrativa è previsto sia nella fase di formazione dell'atto prima dell'adozione dell'atto finale, sia in un momento successivo (controllo di regolarità amministrativa successiva) sulle determinazioni adottate dall'Ente.

In via preventiva, su ogni proposta di determinazione o deliberazione il Responsabile di settore competente verifica la regolarità amministrativa, con riguardo in particolare al rispetto delle leggi, dello statuto, dei regolamenti, alla compatibilità della spesa/ entrata con le risorse assegnate ed esprime, contestualmente, il parere di regolarità tecnica. La proposta viene trasmessa al Responsabile del settore finanziario che effettua il controllo contabile, rilascia il parere di regolarità contabile e trasmette la proposta all'organo competente per l'adozione dell'atto.

Il controllo successivo di regolarità amministrativa è svolto sotto la direzione del Segretario comunale, con la collaborazione dei Responsabili dei Servizi congiuntamente. La selezione degli atti da sottoporre a controllo è a campione. Il controllo sulle determinazioni di impegni di spesa comporta la verifica del rispetto delle disposizioni di legge, dei regolamenti dell'ente, dei contratti nazionali e decentrati di lavoro, delle direttive interne, ed inoltre la correttezza formale nella redazione dell'atto, la correttezza e regolarità delle procedure, l'avvenuta effettuazione di una regolare istruttoria, la presenza di una congrua motivazione, la comunicazione a tutte le strutture interne coinvolte, l'avvenuta pubblicazione se prevista.

Il controllo sugli equilibri finanziari garantisce, in chiave dinamica, il costante raggiungimento del risultato di sostanziale pareggio di bilancio, nel rispetto delle norme previste nell'ordinamento finanziario e contabile degli enti locali e delle regole di finanza pubblica, sotto la direzione ed il coordinamento del Responsabile del settore finanziario dell'ente e mediante la vigilanza dell'Organo di revisione. Nel controllo vengono coinvolti gli organi di governo, il Segretario Comunale e i Responsabili di settore, secondo le rispettive competenze e responsabilità. Nell'esercizio delle funzioni, il Responsabile del settore finanziario agisce in autonomia nei limiti delle norme in materia.

3.1.1 Controllo di gestione

Il controllo di gestione ha per oggetto la verifica e la misurazione dell'efficacia, efficienza ed economicità dell'azione amministrativa di tutte le aree del Comune, al fine di ottimizzare, anche mediante tempestivi interventi di correzione (feedback), il rapporto tra obiettivi e azioni realizzate, nonché tra risorse impiegate e risultati. La finalità del controllo di gestione è verificare il corretto funzionamento dei servizi, anche attraverso il raggiungimento degli obiettivi concordati fra organi responsabili degli indirizzi e degli obiettivi e i soggetti responsabili della gestione e dei risultati. Sono oggetto del controllo: a) la corretta individuazione degli obiettivi effettivamente prioritari per la collettività amministrata e l'individuazione di target di risultato adeguati; b) il perseguimento degli obiettivi nei modi e nei tempi più opportuni sotto l'aspetto dell'efficienza e dell'efficacia tenendo conto delle risorse disponibili, e la loro misurazione quali-quantitativa attraverso indicatori di performance; c) i servizi erogati e la loro capacità di rispondere ai bisogni degli utenti finali interni ed esterni; d) l'imparzialità e il buon andamento dell'azione amministrativa.

- PERSONALE:**

Nel corso del mandato è stata costantemente monitorata la spesa di personale. Per ciascun anno del mandato, è stata verificata, con apposita deliberazione di Giunta comunale, la sussistenza di situazioni di eccedenze e/o soprannumero di personale, sempre con esito negativo.

Trend delle cessazioni	
ANNO	CESSAZIONI
2019	0
2020	0
2021	1
2022	0
2023	0
Totali	1

Rappresentazione della consistenza di personale al 01.02.2024	
Numero complessivo dei dipendenti in servizio	4
Uomini	3
Donne	1
Tempi indeterminati	4
Tempi determinati (compresi articoli 90 e 110)	0
Altri contratti flessibili	//
Tempi parziali	2
Totale dirigenti	//
N. dipendenti per Aree	
Totale Area Funzionari e dell'Elevata Qualificazione	1
Totale Area Istruttori	1
Totale Area Operatori Esperti	2
Totale Area Operatori	0
N. dipendenti per Profili professionali	
Totale Funzionario Amministrativo	0
Totale Funzionario Contabile	0
Totale Funzionario Tecnico	1
Totale Funzionario di Vigilanza	0
Totale profilo Istruttore Amministrativo	0
Totale profilo Istruttore Contabile	1
Totale profilo Istruttore Tecnico	0
Totale profilo Istruttore di Vigilanza	0
Totale profilo Operatore Esperto tecnico	1
Totale profilo Operatore Esperto amministrativo	1
Totale profilo Operatore Tecnico	0
Totale profilo Operatore Amministrativo	0

Dotazione organica

Area (CCNL 16.11.2023)	Profilo Professionale	Posti coperti		Assunzioni	Dotazione organica
		F.T.	P.T.	ANNO	
Funzionari ed Elevata Qualificazione	Funzionario tecnico	0	1	Luglio 2011	1
Istruttori	Istruttore contabile	0	1	Dicembre 2022	1
Operatori Esperti	Autista scuolabus – operaio specializzato	1	0	Febbraio 2022	1
Operatori Esperti	Addetto all'accoglienza e all'informazione nelle imprese e negli enti pubblici	1	0	Febbraio 2024	1

Il Comune non dispone di dirigenti in dotazione organica né, stante le sue ridotte dimensioni, di un direttore generale.

- LAVORI PUBBLICI:**

COMUNE DI PALMOLI (CH)			
ANNO INIZIO LAVORI	DESCRIZIONE	IMPORTO LAVORO / FORNITURA / SERVIZIO	STATO ATTUALE
2019	LAVORI DI COMPLETAMENTO NUOVA PALESTRA SCUOLA DELL'INFENZIA	€ 8.690,00	Realizzato
2019	LAVORI MESSA IN SICUREZZA STRADE D.M. N. 829/2019	€ 40.000,00	Realizzato
2019	LAVORI RIPRISTINO VIABILITA' DANNI GENNAIO 2017 Località Croce Grossa. CUP: B17H19000760001	€ 149.827,45	Realizzato
2019	LAVORI MESSA IN SICUREZZA MURO CIMITERO CUP: B19G19000220001	€ 47.426,00	Realizzato
2019	LAVORI PER REALIZZAZIONE SERVIZI IGIENICI SCUOLA MATERNA	€ 6.548,00	Realizzato
2019	LAVORI DI MANUTENZIONE STADIO CAP. 20601003	€ 17.600,00	Realizzato
2019	ATTREZZATURE PER MEZZI (LAMA CUNEO NEVE)	€ 4.880,00	Acquistato
2020	INSTALLAZIONE DI RINGHIERE	€ 3.135,00	Realizzato
2020	REALIZZAZIONE NUOVO PLESSO SCOLASTICO IN C.DA FONTELACASA	€ 3.850.000,00	Realizzato
2020	LAVORI DI MESSA IN SICUREZZA STRADE COMUNALI FONDI FSC 2014-2020 (MESSA IN SICUREZZAS STRADE NEI PICCOLI COMUNI)	€ 50.580,05	Realizzato
2020	LAVORI DI RISTRUTTURAZIONE EDIFICIO VIA ROMA PON LEGALITA' 2014-2020	€ 500.000,00	Realizzato
2020	LAVORI DI MESSA IN SICUREZZA DI CAMMINAMENTI INTERNI E DEL MURO PERIMETRALE DEL CIMITERO	€ 11.597,90	Realizzato

2020	LAVORI EFFICIENTAMENTO ENERGETICO STRUTTURE COMUNALI (SPOGLIATOI STADIO - PALESTRA ASILO - ILLUMINAZIONE VILLA)	€ 50.000,00	Realizzato
2020	LAVORI PER REALIZZAZIONE SERVIZI IGIENICI SCUOLA MATERNA	€ 4.400,00	Realizzato
2020	LAVORI DI MESSA IN SICUREZZA DAL RISCHIO IDROGEOLOGICO DELL'ABITATO DELLA FRAZIONE FONTELACASA CUP: B13H19000960001	€ 980.000,00	Realizzato
2020	LAVORI DI RIPRISTINO DANNI CAUSATI DA AVVERSITA' ATMOSFERICHE II DECADE GENNAIO 2017 LOC. FONTELACASA CUP: B17H20000340002	€ 230.000,00	Realizzato
2020	MESSA IN SICUREZZA ED ABBATTIMENTO BARRIERE ARCHITETTONICHE NEL CIMITERO COMUNALE	€ 19.329,89	Realizzato
2020	SERVIZI TECNICI PER PROGETTAZIONE DEFINITIVA/ESECUTIVA RILIEVI, INDAGINI, ECC DEI LAVORI DI MESSA IN SICUREZZA DELLA STRADA COMUNALE F.TE LA PIANA MONDOLA. CUP: B12C20000030001	€ 70.260,00	Approvato
2020	SERVIZI TECNICI PER PROGETTAZIONE DEFINITIVA/ESECUTIVA RILIEVI, INDAGINI ECC DEI LAVORI DI CONSOLIDAMENTO E INTERVENTI PREVENTIVI PER DISSESTO IDROGEOLOGICO LATO OVEST ABITATO DI PALMOLI. CUP B18D20000000001	€ 77.766,00	Approvato
2021	INTERVENTI DI SISTEMAZIONE DI SPAZI PUBBLICI A MARGINE DEL BORGO ANTICO CUP: B17H21001240006	€ 100.000,00	Realizzato
2021	LAVORI DI SISTEMAZIONE AREA ESTERNA ASILO	€ 8.483,23	Realizzato
2021	LAVORI DI RIPRISTINO DANNI CAUSATI DA AVVERSITA' ATMOSFERICHE GENNAIO 2017. 3 ANNUALITA' - VIABILITA' COMUNALE CUP B17H21000800002	€ 140.000,00	Realizzato
2021	LAVORI INFRASTRUTTURE SOCIALI 1° ANNUALITA' - MURO CIMITERO LATO OVEST DPCM 14.07.2020 CUP: B18C20000170001	€ 13.888,56	Realizzato
2021	LAVORI INFRASTRUTTURE SOCIALI - VILLA COMUNALE - ANNO N. 2 CUP: B17H21004010001	€ 14.075,00	Realizzato
2021	LAVORI DI MESSA IN SICUREZZA VIABILITA' COMUNALE CUP: B17H21001890001	€ 81.300,81	Realizzato
2021	LAVORI DI RIFACIMENTO PAVIMENTAZIONE STRADALE	€ 11.000,00	Realizzato
2021	PROGETTAZIONE LAVORI MIGLIORAMENTO SISMICO CASTELLO MARCHESALE CUP: B15D20000000001	€ 93.033,00	Approvato
2022	LAVORI DI MESSA IN SICUREZZA MURI CENTRO ABITATO E PARCO RIMEMBRANZE. CUP: B17H22001160001	€ 84.168,33	Realizzato
2022	FONDO PROGETTAZIONE TERRIOTIRALE CUP: B16F22000140006	€ 13.977,60	Approvato
2022	D.LGS 65/2017 LAVORI RIQUALIFICAZIONE FUNZIONALE ASILO	€ 8.948,57	Realizzato
2022	ACQUISTO MANGIAPLASTICA CAP. 20903000/1	€ 13.420,00	Acquistato
2022	LAVORI INFRASTRUTTURE SOCIALI - ANNO N. 3 MANUTENZIONE STRAORDINARIA VICO 4 DI VIA SAN NICOLA CUP: B12F22000480001	€ 14.075,00	Realizzato
2022	LAVORI MANUTENZIONE STRADE MARCIAPIEDI ARREDO URBANO CUP: B17H22002180001	€ 10.000,00	Realizzato
2022	PAVIMENTAZIONE CENTRO STORICO SCALINATA VIA CAVOUR	€ 10.780,00	Realizzato
2022	LAVORI DI CONSOLIDAMENTO E INTERVENTI PREVENTIVI PER DISSESTO IDROGEOLOGICO LATO OVEST ABITATO DI PALMOLI cup: B14H20002600001	€ 998.000,00	In esecuzione
2022	SERVIZI TECNICI PER PROGETTAZIONE DEFINITIVA/ESECUTIVA RILIEVI, INDAGINI. LAVORI VERSANTE EST ABITATO DI PALMOLI. CUP: B19C21000070001	€ 78.000,00	Approvato
2022	SERVIZI TECNICI PER PROGETTAZIONE DEFINITIVA/ESECUTIVA RILIEVI, INDAGINI. LAVORI LOCALITA' SANTO IANNI. CUP: B19C21000060001	€ 75.000,00	Approvato

2022	LAVORI EFFICIENTAMENTO ENERGETICO - CIMITERO COMUNALE.	€ 100.000,00	Realizzato
2023	LAVORI DI CONSOLIDAMENTO E INTERVENTI PREVENTIVI PER DISSESTO IDROGEOLOGICO LATO OVEST ABITATO DI PALMOLI CUP: B14H20002600001 PIU' 10 PER CENTO	€ 99.800,00	In esecuzione
2023	LAVORI RISTRUTTURAZIONE IMPIANTO SPORTIVO MINI PITCH. L.R. N. 2 DEL 12.01.2018DGR 560/2020 CUP: B11J20000120005	€ 150.000,00	In esecuzione
2023	ACQUISTO APPARTAMENTO VIA VENETO	€ 7.000,00	Acquistato
2023	ACQUISTO TERRENO LOC. FONTELACASA	€ 20.000,00	Acquistato
2023	LAVORI DI EFFICIENTAMENTO ENERGETICO IMPIANTO P.I.	€ 50.000,00	In esecuzione
2023	LAVORI MANUTENZIONE STRADE MARCIAPIEDI ARREDO URBANO. CUP: B17H23001810001	€ 5.000,00	Realizzato
2023	LAVORI DI MESSA IN SICUREZZA DELLA VIABILITA' E DEGLI EDIFICI COMUNALI CUP: B12F23000070001	€ 83.709,52	In esecuzione
2023	LAVORI MANUTENZIONE VERDE PUBBLICO. CUP: B12F22000610002	€ 5.000,00	Realizzato
2023	PNRR 5.3.1 LINEA 1.1.1LAVORI POTENZIAMENTO INFRASTRUTTURE SOCIALI CUP B12B22000120006	€ 330.000,00	In esecuzione
2023	PNRR LAVORI DI RIQUALIFICAZIONE FUNZIONALE E CREAZIONE NUOVI POSTI ASILO NIDO CUP: B18H22000060006	€ 441.000,00	In esecuzione
2023	PARCO GIOCHI INCLUSIVO. CUP: B17B23000020002	€ 25.000,00	Realizzato
2023	SPORT E INCLUSIONE - SPORT ALL'APERTO	€ 24.553,00	Realizzato
2023	SERVIZI IGIENICI PUBBLICI (VILLA COMUNALE)	€ 15.946,14	Realizzato
2024	INTERVENTI DI MANUTENZIONE STRAORDINARIA FINALIZZATI ALLA RIGENERAZIONE URBANA ANCHE ATTRAVERSO OPERE FUNZIONALI ALLA VALORIZZAZIONE DEL PATRIMONIO AMBIENTALE, EDILIZIO, VIARIO, CULTURALE, ARTISTICO, RELIGIOSO O SPORTIVO. SISTEMAZIONE VIABILITÀ PEDONALE NEL CENTRO STORICO DEL COMUNE DI PALMOLI – VIA CAVOUR VICO 2. CUP B12F23000440002	€ 20.000,00	In esecuzione
2024	CONTRIBUTO MINISTERIALE MESSA IN SICUREZZA EDIFICI E TERRITORIO	€ 58.589,97	Finanziato
2024	EFFICIENTAMENTO ENERGETICO IMPIANTO PUBBLICA ILLUMINAZIONE	€ 50.000,00	Finanziato
2024	LAVORI L.R. 40/2017 ANNUALITA' 2023 SPAZI PUBBLICI CENTRO STORICO CUP B12F23000280006	€ 145.000,00	Finanziato
TOTALE		€ 9.520.789,02	

Gestione del territorio

Tutte le richieste di rilascio concessioni edilizie sono state evase dall'Ufficio Tecnico comunale nei tempi di legge.

Ciclo dei rifiuti

Il servizio di gestione dei rifiuti è stato trasferito all'Unione dei Comuni del Sinello. L'Unione del Sinello gestisce il servizio, approva il PEF e stabilisce la tariffa. Il tasso di copertura è pari al 100% come da legislazione vigente.

L'Unione ha attivato la raccolta differenziata dei rifiuti mediante il sistema di raccolta di prossimità con il metodo del cosiddetto "porta a porta" arrivando ad un livello di raccolta differenziata superiore al 75%.

Da diversi anni i comuni dell'Unione del Sinello vengono premiati ogni anno "COMUNI RICICLONI" dalla Regione Abruzzo, dalla Provincia di Chieti e da Legambiente.

Sociale

Il Comune di Palmoli è inserito nell'ambito distrettuale n. 14 "Alto Vastese", di cui fanno parte i seguenti comuni: Comune di Carpineto Sinello, Comune di Carunchio, Comune di Casalanguida, Comune di Castelguidone, Comune di Castiglione Messer Marino, Comune di Celenza sul Trigno, Comune di Dogliola, Comune di Fraine, Comune di Furci, Comune di Gissi, Comune di Guilmi, Comune di Liscia, Comune di Monteodorisio, Comune di Palmoli, Comune di Roccaspinalveti, Comune di S. Buono, Comune di S. Giovanni Lipioni,, Comune di Scerni, Comune di Schiavi d'Abruzzo, Comune di Torrebruna, Comune di Tuffillo.

Con Deliberazione della Conferenza dei Sindaci n. 11 del 08.11.2016 è stato individuato il Comune di Monteodorisio quale Ente Capofila dell'Ambito Distrettuale Sociale 14 "Alto vastese".

I servizi attivati presso il Comune di San Giovanni Lipioni sono:

- Punto Unico di Accesso (PUA)
- Segretariato sociale
- Servizio sociale professionale
- Assistenza domiciliare socio assistenziale
- Tirocini formativi, borse lavoro comunali
- Servizio di trasporto per anziani e disabili/ servizio di trasporto sociale

Progetto SPRAR

Il Comune di Palmoli dal 2016 ha aderito al progetto SPRAR (Sistema di Protezione per Richiedenti Asilo e Rifugiati) finanziato fino al 31.12.2020.

Progetto SIPROMI

Sistema di protezione per i titolari di protezione internazionale e per i minori stranieri non accompagnati (SIPROIMI) periodo dal 1.1.2021 al 31.12.2023 attivato per n. 25 posti cat. Ordinari. Finanziato per € 1.095.000,00.

Istruzione pubblica

Nel quinquennio di mandato questo Comune si è fortemente impegnato a garantire il mantenimento del servizio di pubblica istruzione: scuola dell'infanzia, scuola primaria e scuola secondaria di I grado.

Il Comune di Palmoli garantisce il servizio di pubblica istruzione anche per i comuni limitrofi (Dogliola, Tuffillo, Carunchio).

Il Comune di Palmoli garantisce l'Assistenza di base agli alunni in situazione di handicap che frequentano la scuola.

Il Comune di Palmoli integra l'offerta formativa attraverso:

- corsi di musica;
- corsi di inglese;
- servizio di intermediazione culturale per gli alunni della scuola dell'infanzia e primaria al fine di garantire l'integrazione con gli alunni extracomunitari ospiti del SAI e con gli alunni appartenenti ai nuclei familiari stranieri stanziati a Palmoli;
- servizio di doposcuola.

PNRR (Piano Nazionale di Ripresa e Resilienza)

Il piano nazionale di ripresa e resilienza (Pnrr) è il programma con cui il governo intende gestire i fondi del Next generation Eu. Cioè lo strumento di ripresa e rilancio economico introdotto dall'Unione europea per risanare le perdite causate dalla pandemia.

Redatto dall'allora governo Draghi e approvato dalla commissione europea nel giugno 2021, il Pnrr italiano ha una struttura articolata.

Prevede sei missioni, organizzate in componenti, ognuna delle quali comprende una serie di misure, che possono essere riforme normative o investimenti economici.

Dalla transizione ecologica a quella digitale, dalla sanità alla scuola, dai trasporti alla giustizia: le materie in agenda sono diverse e numerose. Si tratta complessivamente di 358 misure e submisure, di cui 66 riforme e 292 investimenti. Ciascuna di queste ha diverse scadenze da rispettare, a cadenza trimestrale, lungo uno o più anni dal 2021 al 2026.

Tutte le misure e le scadenze sono assegnate a un'organizzazione titolare. Si tratta perlopiù di ministeri e dipartimenti della presidenza del consiglio. Gli enti maggiormente coinvolti in questo senso sono il ministero delle infrastrutture, titolare di 72 misure per un totale di 49,5 miliardi di euro e quello dell'ambiente, responsabile di 41 interventi del valore complessivo di 39,2 miliardi.

Ammontano a 191,5 miliardi di euro le risorse del *Next generation Eu* destinate al Pnrr italiano.

Il nostro paese è il principale beneficiario del fondo.

Di questo ammontare, la maggior parte (122,6 milioni di euro) sono prestiti, che il nostro paese dovrà restituire nel tempo all'Ue. Mentre la restante parte (68,9 milioni) sono sovvenzioni. Alle risorse europee si aggiungono inoltre 30,62 miliardi dalle casse dello stato italiano. Si tratta del fondo complementare, che serve sia a finanziare ulteriormente alcune misure del Pnrr, sia a realizzare nuovi interventi. In particolare 54 dei 292 investimenti economici complessivi.

Il quadro normativo europeo che regola la redazione dei Pnrr, la loro attuazione e l'invio di risorse è definito dal regolamento Ue 2021/241. Alcuni dei principali passaggi di questo documento comprendono:

- l'obbligo per i paesi beneficiari di investire almeno il 37% delle risorse ricevute in misure per l'ambiente e il clima e il 20% per la transizione digitale;
- il vincolo degli stati con le istituzioni Ue, al completamento di scadenze e misure nei termini previsti, pena la mancata erogazione dei fondi. Un processo di verifica che è in capo alla commissione europea;
- la possibilità per i paesi di modificare il piano, in qualsiasi momento della sua attuazione, rispettando precise condizioni che saranno valutate sempre dalla commissione.

Oltre al regolamento europeo, lo stato italiano ha adottato una propria governance del Pnrr.

Una serie di organi e di norme istituite ad hoc per portare a compimento nei tempi previsti gli interventi in agenda. Il quadro inizialmente introdotto dal governo Draghi con il decreto legge 77/2021 è stato poi integrato dall'esecutivo a guida Meloni.

Con il decreto legge 173/2022 ha infatti introdotto la figura di ministro del Pnrr, che ha anche le deleghe per gli affari europei, il sud e le politiche di coesione.

La normativa di riferimento è la seguente:

- il Regolamento (UE) 2021/241, che istituisce il dispositivo per la ripresa e la resilienza;
- la Missione 1 – Componente 1 – Asse 1 del Piano Nazionale di Ripresa e Resilienza (PNRR);
- il Decreto-legge del 31 maggio 2021, n. 77, coordinato con la legge di conversione 29 luglio 2021, n. 108, recante: «Governance del Piano nazionale di ripresa e resilienza e prime misure di rafforzamento delle strutture amministrative e di accelerazione e snellimento delle procedure»;

- il Decreto-legge 9 giugno 2021, n. 80, coordinato con la legge di conversione 6 agosto 2021, n. 113, recante: «Misure urgenti per il rafforzamento della capacità amministrativa delle pubbliche amministrazioni funzionale all'attuazione del Piano nazionale di ripresa e resilienza (PNRR) e per l'efficienza della giustizia»;
- il Decreto-legge 6 novembre 2021, n. 152, convertito con modificazioni dalla legge 29 dicembre 2021, n. 233, recante "Disposizioni urgenti per l'attuazione del Piano Nazionale di Ripresa e Resilienza (PNRR) e per la prevenzione delle infiltrazioni mafiose";

Le soluzioni standard promosse dal Dipartimento per la trasformazione digitale della Presidenza del Consiglio dei Ministri per le Pubbliche amministrazioni, tramite la piattaforma PA digitale 2026:

1.2 Abilitazione e facilitazione migrazione al Cloud - Implementare un programma di supporto e incentivo per migrare sistemi, dati e applicazioni delle pubbliche amministrazioni locali verso servizi cloud qualificati;

1.4.1 Esperienza dei servizi pubblici - Migliorare l'esperienza dei servizi pubblici digitali definendo e promuovendo l'adozione di modelli collaudati e riutilizzabili per la creazione di siti internet e l'erogazione di servizi pubblici digitali;

1.4.3 Adozione pagoPA e app IO - Accelerare l'adozione di pagoPA, la piattaforma digitale per i pagamenti verso le Pubbliche Amministrazioni, e dell'app IO quale principale punto di contatto tra Enti e cittadini per la fruizione dei servizi pubblici digitali;

1.4.4 Adozione identità digitale - Favorire l'adozione dell'identità digitale (Sistema Pubblico di Identità Digitale, SPID e Carta d'Identità Elettronica, CIE) e dell'Anagrafe nazionale della popolazione residente (ANPR);

1.4.5 Digitalizzazione degli avvisi pubblici - Sviluppare e implementare la Piattaforma notifiche digitali degli atti pubblici, l'infrastruttura che le PA utilizzeranno per la notificazione di atti amministrativi a valore legale verso persone fisiche e giuridiche, contribuendo ad una riduzione di costi e tempo per cittadini ed enti.

1.3.1 Piattaforma Nazionale Digitale Dati favore l'interoperabilità dei sistemi informativi e delle basi di dati delle Pubbliche Amministrazioni e dei gestori di servizi pubblici. Il livello di interoperabilità proposto da PDND è attuabile mediante l'accreditamento, l'identificazione e la gestione dei livelli di autorizzazione dei soggetti abilitati ad operare sulla stessa, nonché la raccolta e la conservazione delle informazioni relative agli accessi e alle transazioni effettuate per il suo tramite

COMUNE DI PALMOLI					
PNRR - PA DIGITALE 2026					
Amministrazione	Codice Misura	CUP	IMPORTO	Descr. Titolo Progetto	Stato
Decreto P.D.C.M. - Dipartimento per la trasformazione digitale	M1C111.4.1	B11F22000360006	€ 79.922,00	PIANO NAZIONALE DI RIPRESA E RESILIENZA - MISSIONE 1 -COMPONENTE 1 - INVESTIMENTO 1.4 'SERVIZI E CITTADINANZA DIGITALE' - 'MISURA 1.4.1 -ESPERIENZA DEL CITTADINO NEI SERVIZI PUBBLICI'. C.U.P.: B11F22000360006	Avviato
Decreto P.D.C.M. - Dipartimento per la trasformazione digitale	M1C111.4.3	B11F22001090006	€ 7.290,00	PIANO NAZIONALE DI RIPRESA E RESILIENZA - MISSIONE 1 -COMPONENTE 1 INVESTIMENTO 1.4 'SERVIZI E CITTADINANZA DIGITALE' MISURA 1.4.3 ADOZIONE APP IO. C.U.P.: B11F22001090006	Avviato
Decreto P.D.C.M. - Dipartimento per la trasformazione digitale	M1C111.4.4	B11F23000010006	€ 14.000,00	PIANO NAZIONALE DI RIPRESA E RESILIENZA - MISSIONE 1 -COMPONENTE 1 - INVESTIMENTO 1.4 'SERVIZI E CITTADINANZA DIGITALE' - MISURA 1.4.4 'ESTENSIONE DELL'UTILIZZO DELLE PIATTAFORME NAZIONALI DI IDENTITÀ DIGITALE - SPID E CIE'. C.U.P.: B11F23000010006	Avviato
Decreto P.D.C.M. - Dipartimento per la trasformazione digitale	M1C111.2	B11C22000120006	€ 47.427,00	PIANO NAZIONALE DI RIPRESA E RESILIENZA - MISSIONE 1 -COMPONENTE 1 INVESTIMENTO 1.2 'ABILITAZIONE AL CLOUD PER LE PA LOCALI' COMUNI. C.U.P.: B11C22000120006.	Avviato
Decreto P.D.C.M. - Dipartimento per la trasformazione digitale	M1C111.3.1	B51F22005300006	€ 10.172,00	PIANO NAZIONALE DI RIPRESA E RESILIENZA - MISSIONE 1 -COMPONENTE 1 INVESTIMENTO 1.3 'DATI E INTEROPERABILITÀ' - COMUNI - MISURA 1.3.1 'PIATTAFORMA DIGITALE NAZIONALE DATI'. C.U.P.: B51F22005300006	Avviato
Decreto P.D.C.M. - Dipartimento per la trasformazione digitale	M1C111.4.3	B11F23000000006	€ 26.708,00	PIANO NAZIONALE DI RIPRESA E RESILIENZA - MISSIONE 1 -COMPONENTE 1 INVESTIMENTO 1.4 'SERVIZI E CITTADINANZA DIGITALE' MISURA 1.4.3 ADOZIONE PIATTAFORMA PAGOPA. C.U.P.: B11F23000000006	Avviato
Decreto P.D.C.M. - Dipartimento per la trasformazione digitale	M1C111.4.5	B11F22002680006	€ 23.147,00	PIANO NAZIONALE DI RIPRESA E RESILIENZA - MISSIONE 1 COMPONENTE 1 INVESTIMENTO 1.4 'SERVIZI E CITTADINANZA DIGITALE' MISURA 1.4.5 'PIATTAFORMA NOTIFICHE DIGITALI'. C.U.P.: B11F22002680006.	Avviato

COMUNE DI PALMOLI					
LAVORI - PNRR					
Amministrazione	Codice Misura	CUP	IMPORTO	Descr. Titolo Progetto	Stato
MINISTERO DELL'ISTRUZIONE E MERITO	M4C1I1.1	B18H22000060006	€ 490.000,00	PIANO NAZIONALE DI RIPRESA E RESILIENZA (P.N.R.R.) - MISSIONE 4 - COMPONENTE 1 - INVESTIMENTO 1.1. LAVORI DI RIQUALIFICAZIONE FUNZIONALE E CREAZIONE DI NUOVI POSTI PER L'ASILO NIDO CHE SERVE I COMUNI DI PALMOLI - DOGLIOLA - CARUNCHIO E TUFILLO. CUP B18H22000060006.	Avviato
PCM - DIP POLITICHE DI COESIONE	M5C3I1.1.1	B12B22000120006	€ 300.000,00	LAVORI DI POTENZIAMENTO DEI SERVIZI E DELLE INFRASTRUTTURE SOCIALI DI COMUNITA' MEDIANTE RISTRUTTURAZIONE ED ADEGUAMENTO DI IMMOBILI COMUNALI DA DESTINARSI AD ATTIVITA' SOCIALI ED ALL'ACCOGLIENZA DEI MIGRANTI	Avviato
PCM - DIPARTIMENTO PER LO SPORT	M5C2I3.1	B14J23000190006	€ 21.000,00	PNRR 3 ^a LINEA DI INTERVENTO - MISSIONE 5, COMPONENTE 2.3, INVESTIMENTO 3.1 'SPORT E INCLUSIONE SOCIALE' FINANZIATO DALL'UNIONE EUROPEA NEXT GENERATION EU. REALIZZAZIONE DI PARCHI E PERCORSI ATTREZZATI CON L'APPLICAZIONE DI NUOVE TECNOLOGIE PER LA PRATICA SPORTIVA LIBERA* CORSO C.DA FONTELACASA*ATTREZZATURE PER LA PRATICA SPORTIVA ALL'APERTO	Concluso

3.1.2 Controllo strategico

Indicare, in sintesi, i risultati conseguiti rispetto agli obiettivi definiti, ai sensi dell'art. 147 – ter del TuoeL, in fase di prima applicazione, per i comuni con popolazione superiore a 100.000 abitanti, a 50.000 abitanti per il 2014 e a 15.000 abitanti a decorrere dal 2015

Il Comune di Palmoli non rientra nell'obbligo di attuazione del sistema di controllo previsto dall'art. 147 – quater del TUEL, riservato agli enti con popolazione superiore a 15.000 abitanti.

3.1.3 Valutazione delle performance

La legge-delega 4 marzo 2009 n. 15 ed il decreto legislativo 27 ottobre 2009 n. 150 hanno introdotto, in sostituzione del vecchio concetto di produttività individuale e collettiva sopravvissuto al processo di contrattualizzazione della pubblica amministrazione, la nuova nozione di performance organizzativa ed individuale, assegnando la funzione di misurazione e valutazione della performance di ciascuna struttura organizzativa nel suo complesso, all'Organismo indipendente di valutazione della performance, di cui all'articolo 14 del Decreto stesso, in breve "OIV".

L'Ente redige i documenti previsti dall'art.10 e dall'art.11 del Decreto, e cioè: un documento programmatico triennale, entro il 31 gennaio di ogni anno, denominato "Piano della performance"; un documento a consuntivo, entro il 30 giugno di ogni anno e con riferimento all'esercizio precedente, denominato "Relazione sulla performance"; un documento triennale, da aggiornare annualmente, denominato "Programma triennale per la trasparenza e l'integrità". La performance della singola PO è misurata sulla base del conseguimento degli obiettivi stabiliti nel PEG e dei comportamenti tenuti allo scopo di ottenere i risultati prefissati. I criteri utilizzati sono dettagliatamente previsti all'interno del piano delle performance.

Il Comune di Palmoli ha approvato, con deliberazione di Giunta Comunale n. 45 del 28.11.2019 il Sistema permanente di misurazione e valutazione della performance organizzativa e individuale del personale dipendente in attuazione delle leggi di riforma del lavoro pubblico (L. 15/2009 e D.Lgs. 150/2009).

3.1.4 Controllo sulle società partecipate/controllate ai sensi dell'art. 147 – quater del TUEL

L'Ente possiede solo partecipazioni in società che gestiscono servizi pubblici obbligatorie per legge, quali:

NOME PARTECIPATA	CODICE FISCALE PARTECIPATA	QUOTA DI PARTECIPAZIONE
Società Abruzzese Servizio Idrico Integrato SPA S.A.S.I. S.P.A	01485710691	1,204819277108430%

PARTE III – SITUAZIONE ECONOMICO FINANZIARIA DELL'ENTE

3.1 Sintesi dei dati finanziari a consuntivo del bilancio dell'ente

REGIME CONTABILE D.LGS. N. 118/2011

ENTRATE						
(IN EURO)	2019	2020	2021	2022	2023*	Percentuale di incremento/decremento rispetto al primo anno
<i>Avanzo di amministrazione</i>	2.635,52	5.000,00	96.113,02	49.920,74	59.800,38	2169,02%
<i>Fondo pluriennale vincolato corrente</i>	0,00	5.500,00	34.389,88	40.589,88	24.084,59	---
<i>Fondo pluriennale vincolato in conto capitale</i>	0,00	0,00	429.632,33	491.216,60	377.709,82	---
ENTRATE CORRENTI - TITOLI 1-2-3	1.872.172,58	2.185.870,59	1.949.387,08	1.517.848,01	1.632.262,07	-12,81%
TITOLO 4 <i>ENTRATE DA ALIENAZIONI E TRASFERIMENTI DI CAPITALE</i>	280.249,73	1.642.101,95	2.767.458,04	2.870.217,18	1.583.846,77	465,16%
TITOLO 5 <i>ENTRATE DA RIDUZIONE DI ATTIVITA' FINANZIARIE</i>	0,00	0,00	0,00	0,00	0,00	---
TITOLO 6 <i>ENTRATE DA ACCENSIONE DI PRESTITI</i>	0,00	0,00	0,00	0,00	0,00	---
TITOLO 7 <i>ENTRATE DA ANTICIPAZIONI DI TESORERIA</i>	55.209,41	0,00	0,00	0,00	0,00	-100,00%

*Rendiconto della gestione esercizio 2023 non approvato

SPESE						
(IN EURO)	2019	2020	2021	2022	2023*	Percentuale di incremento/decremento rispetto al primo anno
TITOLO 1 <i>SPESE CORRENTI</i>	1.805.052,43	1.982.351,30	1.869.324,13	1.460.832,57	1.373.665,11	-23,90%
<i>fpv parte corrente</i>	5.500,00	34.389,88	40.589,88	24.084,59	1.646.376,26	
TITOLO 2 <i>SPESE IN CONTO CAPITALE</i>	280.249,73	1.213.609,98	2.716.873,77	2.987.674,32	0,00	-100,00%
<i>fpv parte in conto capitale</i>	0,00	429.632,33	491.216,60	377.709,82	0,00	
TITOLO 3 <i>SPESE PER INCREMENTO DI ATTIVITA' FINANZIARIE</i>	0,00	0,00	0,00	0,00	0,00	---
TITOLO 4 <i>SPESE PER RIMBORSO DI PRESTITI</i>	34.942,71	32.211,44	36.700,38	38.204,13	39.775,60	13,83%
TITOLO 5 <i>CHIUSURA ANTICIPAZIONI DI TESORERIA</i>	55.209,41	0,00	0,00	0,00	0,00	-100,00%

*Rendiconto della gestione esercizio 2023 non approvato

PARTITE DI GIRO	2019	2020	2021	2022	2023*	Percentuale di incremento/decremento rispetto al primo anno
(IN EURO)						
TITOLO 9 <i>ENTRATE PER CONTO DI TERZI E PARTITE DI GIRO</i>	233.656,97	270.418,92	491.553,63	1.575.904,10	1.243.049,16	432,00%
TITOLO 7 <i>SPESE PER CONTO DI TERZI E PARTITE DI GIRO</i>	233.656,97	270.418,92	491.553,63	1.575.904,10	1.243.049,16	432,00%

*Rendiconto della gestione esercizio 2023 non approvato

3.2 Equilibrio parte corrente e parte capitale del bilancio consuntivo relativo agli anni del mandato**3.2 Equilibrio parte corrente e parte capitale del bilancio consuntivo relativo agli anni del mandato (118)****REGIME CONTABILE D.LGS. N. 118/2011**

Equilibrio Economico-Finanziario		2019	2020	2021	2022	2023*	
Fondo di cassa all'inizio dell'esercizio		209.347,37	267.863,67	1.630.673,79	1.373.343,44	1.208.397,27	
A)	Fondo pluriennale vincolato per spese correnti iscritto in entrata (+)	0,00	5.500,00	34.389,88	40.589,88	24.084,59	
AA)	Recupero disavanzo di amministrazione esercizio precedente (-)	2.085,76	2.085,76	2.085,76	2.085,76	2.085,76	
Q1)	Fondo pluriennale vincolato per spese Titolo 2.04 Altri trasferimenti in conto capitale iscritto in entrata (+)	0,00	0,00	0,00	0,00	0,00	
B)	Entrate Titoli 1 - 2 - 3 (+)	1.872.172,58	2.185.870,59	1.949.387,08	1.517.848,01	1.632.262,07	
<i>di cui per estinzione anticipata di prestiti</i>		0,00	0,00	0,00	0,00	0,00	
C)	Entrate Titolo 4.02.06 - Contributi agli investimenti direttamente destinati al rimborso dei prestiti da amministrazioni pubbliche (+)	0,00	0,00	0,00	0,00	0,00	
D)	Spese Titolo 1 - Spese correnti (-)	1.805.052,43	1.982.351,30	1.869.324,13	1.460.832,57	1.373.665,11	
<i>di cui spese correnti non ricorrenti finanziate con utilizzo del risultato di amministrazione</i>		0,00	0,00	0,00	0,00	0,00	
D1)	Fondo Pluriennale Vincolato di parte corrente (di spesa) (-)	5.500,00	34.389,88	40.589,88	24.084,59	0,00	
E)	Spese Titolo 2.04 - Altri trasferimenti in conto capitale (-)	0,00	0,00	0,00	0,00	0,00	
E1)	Fondo pluriennale vincolato di spesa - Titolo 2.04 Altri trasferimenti in conto capitale (-)	0,00	0,00	0,00	0,00	0,00	
F1)	Spese Titolo 4.00 - Quote di capitale amm.to dei mutui e prestiti obbligazionari (-)	34.942,71	32.211,44	36.700,38	38.204,13	39.775,60	
<i>di cui per estinzione anticipata di prestiti</i>		0,00	0,00	0,00	0,00	0,00	
F2)	Fondo anticipazioni di liquidità (-)	0,00	0,00	0,00	0,00	0,00	
Somma finale (G = A-AA+Q1+B+C-D-D1-E-E1-F1-F2)		24.591,68	140.332,21	35.076,81	33.230,84	240.820,19	
ALTRE POSTE DIFFERENZIALI, PER ECCEZIONI PREVISTE DA NORME DI LEGGE, CHE HANNO EFFETTO SULL'EQUILIBRIO EX							
ARTICOLO 162, COMMA 6, DEL TESTO UNICO DELLE LEGGI SULL'ORDINAMENTO DEGLI ENTI LOCALI							
H)	Utilizzo avanzo di amministrazione per spese correnti e per rimborso prestiti (+)	2.635,52	5.000,00	62.033,02	29.920,74	28.750,74	
<i>di cui per estinzione anticipata di prestiti</i>		0,00	0,00	0,00	0,00	0,00	
I)	Entrate di parte capitale destinate a spese correnti in base a specifiche disposizioni di legge o dei principi contabili (+)	0,00	0,00	0,00	0,00	0,00	
<i>di cui per estinzione anticipata di prestiti</i>		0,00	0,00	0,00	0,00	0,00	
L)	Entrate di parte corrente destinate a spese di investimento in base a specifiche disposizioni di legge o dei principi contabili (-)	0,00	5.970,14	0,00	0,00	0,00	
M)	Entrate da accensione di prestiti destinate a estinzione anticipata dei prestiti (+)	0,00	0,00	0,00	0,00	0,00	
O1) RISULTATO DI COMPETENZA DI PARTE CORRENTE		O1 = G+H+I-L+M	27.227,20	139.362,07	97.109,83	63.151,58	269.570,93
Risorse accantonate di parte corrente stanziato nel bilancio dell'esercizio (-)		5.904,56	4.439,49	7.864,95	11.836,62	0,00	
Risorse vincolate di parte corrente nel bilancio (-)		0,00	82.033,02	29.920,74	28.750,74	0,00	
O2) EQUILIBRIO DI BILANCIO DI PARTE CORRENTE		21.322,64	52.889,56	59.324,14	22.564,22	269.570,93	
Variazione accantonamenti di parte corrente effettuata in sede di rendiconto (+)/(-)		-5.951,22	11.085,00	-17.073,04	-5.123,50	0,00	
O3) EQUILIBRIO COMPLESSIVO DI PARTE CORRENTE		27.273,86	41.804,56	76.397,18	27.687,72	269.570,93	
Equilibrio Economico-Finanziario		2019	2020	2021	2022	2023	
P)	Utilizzo avanzo di amministrazione per spese di investimento (+)	0,00	0,00	34.080,00	20.000,00	31.049,64	
Q)	Fondo pluriennale vincolato per spese in conto capitale iscritto in entrata (+)	0,00	0,00	429.632,33	491.216,60	377.709,82	
Q1)	Fondo pluriennale vincolato per spese Titolo 2.04 Altri trasferimenti in conto capitale iscritto in entrata (-)	0,00	0,00	0,00	0,00	0,00	

J2) Fondo pluriennale vincolato per spese Titolo 3.01 Acquisizioni di attività finanziarie iscritto in entrata	(+)	0,00	0,00	0,00	0,00	0,00
R) Entrate Titoli 4 - 5 - 6	(+)	280.249,73	1.642.101,95	2.767.458,04	2.870.217,18	1.583.846,77
C) Entrate Titolo 4.02.06 - Contributi agli investimenti direttamente destinati al rimborso dei prestiti da amministrazioni pubbliche	(-)	0,00	0,00	0,00	0,00	0,00
I) Entrate di parte capitale destinate a spese correnti in base a specifiche disposizioni di legge o dei principi contabili	(-)	0,00	0,00	0,00	0,00	0,00
S1) Entrate Titolo 5.02 per Riscossione crediti di breve termine	(-)	0,00	0,00	0,00	0,00	0,00
S2) Entrate Titolo 5.03 per Riscossione crediti di medio-lungo termine	(-)	0,00	0,00	0,00	0,00	0,00
T) Entrate Titolo 5.04 relative a Altre entrate per riduzioni di attività finanziaria	(-)	0,00	0,00	0,00	0,00	0,00
L) Entrate di parte corrente destinate a spese di investimento in base a specifiche disposizioni di legge o dei principi contabili	(+)	0,00	5.970,14	0,00	0,00	0,00
M) Entrate da accensione di prestiti destinate a estinzione anticipata dei prestiti	(-)	0,00	0,00	0,00	0,00	0,00
U) Spese Titolo 2.00 - Spese in conto capitale	(-)	280.249,73	1.213.609,98	2.716.873,77	2.987.674,32	1.646.376,26
U1) Fondo Pluriennale Vincolato in c/capitale (di spesa)	(-)	0,00	429.632,33	491.216,60	377.709,82	0,00
V) Spese Titolo 3.01 per Acquisizioni di attività finanziarie	(-)	0,00	0,00	0,00	0,00	0,00
Y2) Fondo pluriennale vincolato per spese Titolo 3.01 Acquisizioni di attività finanziarie iscritto in spesa	(-)	0,00	0,00	0,00	0,00	0,00
E) Spese Titolo 2.04 - Altri trasferimenti in conto capitale	(+)	0,00	0,00	0,00	0,00	0,00
E1) Fondo pluriennale vincolato di spesa - Titolo 2.04 Altri trasferimenti in conto capitale	(+)	0,00	0,00	0,00	0,00	0,00
Z1) RIS. COMPETENZA $Z = P+Q-Q1+J2+R-C-I-S1-S2-C/CAP$		0,00	4.829,78	23.080,00	16.049,64	346.229,97
Risorse accantonate in c/capitale stanziato nel bilancio dell'esercizio	(-)	0,00	0,00	0,00	0,00	0,00
Risorse vincolate in c/capitale nel bilancio	(-)	0,00	0,00	20.000,00	16.049,64	0,00
Z2) EQUILIBRIO DI BILANCIO IN C/CAPITALE		0,00	4.829,78	3.080,00	0,00	346.229,97
Variazione accantonamenti in c/capitale effettuata in sede di rendiconto (+)/(-)	(-)	0,00	0,00	0,00	0,00	0,00
Z3) EQUILIBRIO COMPLESSIVO IN C/CAPITALE		0,00	4.829,78	3.080,00	0,00	346.229,97
J) Utilizzo risultato di amministrazione per l'incremento di attività finanziarie	(+)	0,00	0,00	0,00	0,00	0,00
J1) Fondo pluriennale vincolato per incremento di attività finanziarie iscritto in entrata	(+)	0,00	0,00	0,00	0,00	0,00
J2) Fondo pluriennale vincolato per spese Titolo 3.01 Acquisizioni di attività finanziarie iscritto in entrata	(-)	0,00	0,00	0,00	0,00	0,00
S1) Entrate Titolo 5.02 per Riscossione crediti di breve termine	(+)	0,00	0,00	0,00	0,00	0,00
S2) Entrate Titolo 5.03 per Riscossione crediti di medio-lungo termine	(+)	0,00	0,00	0,00	0,00	0,00
T) Entrate Titolo 5.04 relative a Altre entrate per riduzioni di attività finanziaria	(+)	0,00	0,00	0,00	0,00	0,00
X1) Spese Titolo 3.02 per Concessione crediti di breve termine	(-)	0,00	0,00	0,00	0,00	0,00
X2) Spese Titolo 3.03 per Concessione crediti di medio-lungo termine	(-)	0,00	0,00	0,00	0,00	0,00
Y) Spese Titolo 3.04 per Altre spese per acquisizioni di attività finanziarie	(-)	0,00	0,00	0,00	0,00	0,00
Y1) Fondo pluriennale vincolato per incremento di attività finanziarie (di spesa)	(-)	0,00	0,00	0,00	0,00	0,00
Y2) Fondo pluriennale vincolato per spese Titolo 3.01 Acquisizioni di attività finanziarie iscritto in spesa	(+)	0,00	0,00	0,00	0,00	0,00
RISULTATO DI COMPETENZA $W1 = O1+Z1+J+J1-J2+S1+S2+T-X1-X2-Y-Y1+Y2$		27.227,20	144.191,85	120.189,83	79.201,22	615.800,90
Risorse accantonate stanziato nel bilancio dell'esercizio	(-)	5.904,56	4.439,49	7.864,95	11.836,62	0,00
Risorse vincolate nel bilancio	(-)	0,00	82.033,02	49.920,74	44.800,38	0,00
W2) EQUILIBRIO DI BILANCIO		21.322,64	57.719,34	62.404,14	22.564,22	615.800,90
Variazione accantonamenti effettuata in sede di rendiconto	(-)	-5.951,22	11.085,00	-17.073,04	-5.123,50	0,00
W3) EQUILIBRIO COMPLESSIVO		27.273,86	46.634,34	79.477,18	27.687,72	615.800,90

Saldo corrente ai fini della copertura degli investimenti pluriennali:

O1) Risultato di competenza di parte corrente		27.227,20	139.362,07	97.109,83	63.151,58	269.570,93
Utilizzo risultato di amministrazione destinato al finanziamento di spese correnti ricorrenti e al rimborso di prestiti al netto del fondo anticipazione di liquidità (H)	(-)	2.635,52	5.000,00	62.033,02	29.920,74	28.750,74
Entrate non ricorrenti che non hanno dato copertura a impegni	(-)	0,00	0,00	0,00	0,00	0,00
Risorse accantonate di parte corrente stanziare nel bilancio dell'esercizio	(-)	5.904,56	4.439,49	7.864,95	11.836,62	0,00
Variatione accantonamenti di parte corrente effettuata in sede di rendiconto (+)/(-)	(-)	-5.951,22	11.085,00	-17.073,04	-5.123,50	0,00
Risorse vincolate di parte corrente nel bilancio	(-)	0,00	82.033,02	0,00	0,00	0,00
Equilibrio di parte corrente ai fini della copertura degli investimenti pluriennali		24.638,34	36.804,56	44.284,90	26.517,72	240.820,19

*Rendiconto della gestione esercizio 2023 non approvato

3.3. Gestione di competenza. Quadro Riassuntivo

Risultato di amministrazione di cui:	2019	2020	2021	2022	2023
Accantonato	€ 6.192,58	€ 16.717,07	€ 7.508,98	€ 14.222,10	Rendiconto non approvato
Vincolato		€ 82.033,02	€ 49.920,74	€ 44.800,38	
Per spese in conto capitale		€ 4.829,78			
Per fondo ammortamento					
Non vincolato	€ 56.297,39	€ 107.430,51	€ 186.397,83	€ 213.456,97	
Totale	€ 62.489,97	€ 211.010,38	€ 243.827,55	€ 272.479,45	

3.4 Risultati della gestione: fondo di cassa e risultato di amministrazione

Descrizione	2019	2020	2021	2022	2023*
Fondo cassa al 31 dicembre	267.863,67	1.630.673,79	1.373.343,44	1.208.397,27	628.942,40
Totale residui finali attivi	734.187,58	855.949,18	1.657.636,66	2.346.461,03	
Totale residui finali passivi	934.061,28	1.811.590,38	2.255.346,07	2.880.584,44	
FPV di parte corrente SPESA	5.500,00	34.389,88	40.589,88	24.084,59	
FPV di parte capitale SPESA		429.632,33	491.216,60	377.709,82	
Risultato di amministrazione	62.489,97	211.010,38	243.827,55	272.479,45	628.942,40
Utilizzo anticipazione di cassa	SI	NO	NO	NO	NO

*Rendiconto della gestione 2023 non approvato alla data odierna

4. Analisi anzianità dei residui distinti per anno di provenienza

Residui da ultimo rendiconto approvato (2022)

ANZIANITA' RESIDUI FINALI ESERCIZIO 2022

Residui Attivi	2017 e prec.	2018	2019	2020	2021	2022	Totali
TITOLO 1 Entrate correnti di natura tributaria, contributiva e perequativa	0,00	0,00	0,00	0,00	0,00	2.966,63	2.966,63
TITOLO 2 Trasferimenti correnti	0,00	7.409,64	3.835,66	48.755,86	79.959,87	70.587,93	210.548,96
TITOLO 3 Entrate extratributarie	7.645,00	43.423,67	65.213,59	51.712,92	72.954,90	116.556,96	357.507,04
TITOLO 4 Entrate in conto capitale	0,00	0,00	0,00	4.209,12	229.505,00	1.541.724,28	1.775.438,40
TITOLO 5 Entrate da riduzione di attività finanziarie	0,00	0,00	0,00	0,00	0,00	0,00	0,00
TITOLO 6 Accensione Prestiti	0,00	0,00	0,00	0,00	0,00	0,00	0,00
TITOLO 7 Anticipazioni da istituto tesoriere/cassiere	0,00	0,00	0,00	0,00	0,00	0,00	0,00
TITOLO 9 Entrate per conto terzi e partite di giro	0,00	0,00	0,00	0,00	0,00	0,00	0,00
TOTALE	7.645,00	50.833,31	69.049,25	104.677,90	382.419,77	1.731.835,80	2.346.461,03

Residui Passivi	2017 e prec.	2018	2019	2020	2021	2022	Totali
TITOLO 1 Spese correnti	16.568,87	4.415,86	62.633,12	110.773,42	140.935,99	472.401,13	807.728,39
TITOLO 2 Spese in conto capitale	0,00	1.500,00	218,83	1.222,00	136.862,96	1.789.931,76	1.929.735,55
TITOLO 3 Spese per incremento attività finanziarie	0,00	0,00	0,00	0,00	0,00	0,00	0,00
TITOLO 4 Rimborso Prestiti	0,00	0,00	0,00	0,00	0,00	0,00	0,00
TITOLO 5 Chiusura Anticipazioni ricevute da istituto tesoriere/cassiere	0,00	0,00	0,00	0,00	0,00	0,00	0,00
TITOLO 7 Uscite per conto terzi e partite di giro	2.349,23	14.813,83	2.281,45	987,45	2.575,01	120.113,53	143.120,50
TOTALE	18.918,10	20.729,69	65.133,40	112.982,87	280.373,96	2.382.446,42	2.880.584,44

5. Patto di Stabilità interno/Pareggio di bilancio

Indicare la posizione dell'ente negli anni del periodo del mandato rispetto agli adempimenti del patto di stabilità interno; indicare "S" se è stato soggetto al patto; "NS" se non è stato soggetto; indicare "E" se è stato escluso dal patto per disposizioni di legge:

2019	2020	2021	2022	2023
NS	NS	NS	NS	NS

6. Indebitamento

6.1 Evoluzione indebitamento dell'ente: indicare le entrate derivanti da accensioni di prestiti (Tit. V ctg. 2-4)

	2019	2020	2021	2022	2023
Residuo debito finale	912.052,89	946.995,60	979.207,04	942.506,66	904.302,53
Popolazione residente	867	838	806	820	815
Rapporto tra residuo debito e popolazione residente	1051,96	1130,07	1214,90	1149,40	1109,57

6.2 Rispetto del limite di indebitamento: indicare la percentuale di indebitamento sulle entrate correnti di ciascun anno, ai sensi dell'art. 204 del TUEL

	2019	2020	2021	2022	2023
Incidenza percentuale attuale degli interessi passivi sulle entrate correnti (art. 204 TUEL)	2,65%	2,46%	2,21%	1,82%	1,96%

7. Conto del patrimonio in sintesi

Indicare i dati relativi al primo anno di mandato ed all'ultimo, ai sensi dell'art. 230 del TUEL

Anno 2018

Attivo	Importo	Passivo	Importo
Immobilizzazioni immateriali	116.845,94	Patrimonio netto	5.610.175,98
Immobilizzazioni materiali	8.093.927,59	Fondi rischi e oneri	2.635,52
Immobilizzazioni finanziarie	76.011,70	<u>REGIME CONTABILE D.LGS. N. 118/2011</u>	
Rimanenze	-		
Crediti	626.489,19		
Attività finanziarie non immobilizzate	-		
Disponibilità liquide	209.955,11	Debiti	2.293.003,40
Ratei e risconti attivi	-	Ratei e risconti passivi e contributi agli investimenti	1.217.414,63
Totale	9.123.229,53	Totale	9.123.229,53

Anno 2022*ultimo rendiconto approvato

Attivo	Importo	Passivo	Importo
Immobilizzazioni immateriali	2.030,76	Patrimonio netto	13.144.739,61
Immobilizzazioni materiali	13.357.351,36	Fondi rischi e oneri	13.722,30
Immobilizzazioni finanziarie	76.011,70	<u>REGIME CONTABILE D.LGS. N. 118/2011</u>	
Rimanenze	-		
Crediti	2.345.961,23		
Attività finanziarie non immobilizzate	-		
Disponibilità liquide	1.212.994,21	Debiti	3.784.886,97
Ratei e risconti attivi	-	Ratei e risconti passivi e contributi agli investimenti	51.000,38
Totale	16.994.349,26	Totale	16.994.349,26

7.1 Riconoscimento debiti fuori bilancioQuadro 10 e 10 bis del certificato al conto consuntivo

Indicare se esistono debiti fuori bilancio ancora da riconoscere. In caso di risposta affermativa indicare il valore.

Anno 2018

DESCRIZIONE	IMPORTI RICONOSCIUTI E FINANZIATI NELL'ESERCIZIO
Sentenze esecutive	0
Copertura di disavanzi di consorzi, aziende speciali e di istituzioni	0
Ricapitalizzazione	0
Procedure espropriative o di occupazione d'urgenza per opere di pubblica utilità	0
Acquisizione di beni e servizi	0
Totale	0,00

DESCRIZIONE	IMPORTO
Procedimenti di esecuzione forzata	0

Anno 2022

DESCRIZIONE	IMPORTI RICONOSCIUTI E FINANZIATI NELL'ESERCIZIO
Sentenze esecutive	0
Copertura di disavanzi di consorzi, aziende speciali e di istituzioni	0
Ricapitalizzazione	0
Procedure espropriative o di occupazione d'urgenza per opere di pubblica utilità	0
Acquisizione di beni e servizi	0
Totale	0,00

DESCRIZIONE	IMPORTO
Procedimenti di esecuzione forzata	0

8. Spesa per il personale

8.1 Andamento della spesa del personale durante il periodo del mandato

	2019	2020	2021	2022	2023
Importo spesa di personale calcolata ai sensi dell'art. 1, c. 557 e 562 della L. 296/2006	98.427,42	90.547,15	89.830,92	101.143,75	109.977,58
Rispetto del limite	SI	SI	SI	SI	SI
Incidenza delle spese di personale sulle spese correnti	5,45%	4,57%	4,81%	6,92%	8,01%

8.2 Spesa del personale pro-capite

	2019	2020	2021	2022	2023
<u>Spesa personale*</u> Abitanti	113,53	108,05	111,45	123,35	134,94

8.3 Rapporto abitanti dipendenti

	2019	2020	2021	2022	2023
<u>Abitanti</u> Dipendenti	260	315	284	289	287

8.4 Rapporti di lavoro flessibile

Indicare se nel periodo considerato per i rapporti di lavoro flessibile instaurati dall'amministrazione sono stati rispettati i limiti di spesa previsti dalla normativa vigente.

Nessun rapporto di lavoro flessibile è stato instaurato durante il mandato elettorale.

8.5 Spesa per rapporti di lavoro flessibile

Indicare la spesa sostenuta nel periodo di riferimento della relazione per tali tipologie contrattuali rispetto all'anno di riferimento indicato dalla legge.

Non ricorre la fattispecie.

8.6 Esternalizzazioni

Indicare se l'ente ha adottato provvedimenti ai sensi dell'art. 6 bis del D.Lgs 165/2001 e dell'art. 3, comma 30 della legge 244/2007 (esternalizzazioni):

Nessun servizio è stato esternalizzato durante il mandato elettorale.

PARTE IV – RILIEVI DEGLI ORGANISMI ESTERNI DI CONTROLLO

1. Rilievi della Corte dei conti

- Attività di controllo:

- Deliberazione n. 188/2020/PRSE della Corte dei Conti - Sezione Regionale di controllo per l'Abruzzo - relativa all'analisi dei rendiconti degli esercizi 2015, 2016, 2017 e 2018 del Comune di Palmoli.
- Deliberazione n. 196/2021/PRSE della Corte dei Conti - Sezione Regionale di controllo per l'Abruzzo - relativa all'analisi del questionario e della relazione dell'Organo di revisione sul rendiconto 2019 del Comune di Palmoli.
- Deliberazione n. 261/2022/PRSE della Corte dei Conti - Sezione Regionale di controllo per l'Abruzzo - relativa all'analisi del questionario e della relazione dell'Organo di revisione sul rendiconto 2020 del Comune di Palmoli.
- Deliberazione n. 271/2023/PRSE della Corte dei Conti - Sezione Regionale di controllo per l'Abruzzo - relativa all'analisi del questionario e della relazione dell'Organo di revisione sul rendiconto 2021 del Comune di Palmoli.

- Attività giurisdizionale: *indicare se l'ente è stato oggetto di sentenze.*

L'Ente non è stato oggetto di sentenze.

2. Rilievi dell'Organo di revisione

Indicare se l'ente è stato oggetto di rilievi di gravi irregolarità contabili. Se la risposta è affermativa riportarne in sintesi il contenuto

Non ricorre la fattispecie.

PARTE V – AZIONI INTRAPRESE PER CONTENERE LA SPESA

1. Azioni intraprese per contenere la spesa

Questa amministrazione ha posto in essere tutte le iniziative necessarie ed utili per ottenere il contenimento della spesa senza incidere sulla qualità dei servizi erogati alla cittadinanza.

PARTE VI – ORGANISMI CONTROLLATI

1. Organismi controllati

Descrivere, in sintesi, le azioni poste in essere ai sensi dell'art. 14, comma 32 del D.L. 31 maggio 2010, n. 78, così come modificato dall'art. 16, comma 27 del D.L. 13/08/2011 n. 138 e dell'art. 4 del D.L. n. 95/2012, convertito nella legge n. 135/2012

Non ricorre la fattispecie.

Tale è la relazione di fine mandato del comune di PALMOLI.

Li 26/03/2024

IL SINDACO
Giuseppe Masciulli

CERTIFICAZIONE DELL'ORGANO DI REVISIONE CONTABILE

Ai sensi degli articoli 239 e 240 del TUEL, si attesta che i dati presenti nella relazione di fine mandato sono veritieri e corrispondono ai dati economico -finanziari presenti nei documenti contabili e di programmazione finanziaria dell'ente.

I dati che vengono esposti secondo lo schema già previsto dalle certificazioni al rendiconto di bilancio ex articolo 161 del tuel o dai questionari compilati ai sensi dell'articolo 1, comma 166 e seguenti della legge n. 266 del 2005 corrispondono ai dati contenuti nei citati documenti.

L'organo di revisione economico finanziario
Dott. Lucio Mercogliano